朝鮮日報
朝刊
發行所 株式會社 朝鮮日報社

## 社說

### 金仁梧翁의 壯擧
安州高普設立을爲하야 三十萬圓喜捨

一

安州通信에 依하면 그곳有志들은 年來로 安州에 高等普通學校를 設立코저 努力中이엇스나 이내 實現하지못하고 荏苒 十數星霜을 지나왓든바 最近 同地 富豪金仁梧翁이 三十萬圓의 巨資를 이에 喜捨할것을 言明하얏스므로써 同運動은 急轉 活氣를 呈하야 이의設立에 着手하얏다 한다。朝鮮에 敎育이 얼마나 重大하고 時急한가에 對하야는 이에 呶呶를 不要하거니와 이제 金翁이 巨資를 投擲하야 高普設立의 거의全責任者가 되다십히 한것은 홀로 安州一郡 乃至 平南一道의 光榮일뿐아니라 朝鮮敎育界의 一大盛事라 할것이다。

二

듯건대 金翁은 幼時는 貧寒하야 極度의 困厄을 바덧스나 七十年의 긴 歲月동안에 刻苦勉勵하고 儉約、貯蓄하야 今日의 富를 致하얏다 한다。그의 努力과 經綸한것을 알수잇는 反面에 粒粒血汗이 엉킨것을 斟酌할수잇다 그런데 이 自手成家한 그寶中에서 三十萬圓이란 巨額을 將來朝鮮의 主人이될 英俊敎育을 爲하야 投한다하니 그의 社會奉仕的 精神의 얼마나 敦厚한가를 測量할수잇는 同時에、그 誠熱에 無限한感覺를 드리지안흘수업다。

三

우리 社會에는 敎育、其他公益事業을 爲하야 巨資를投한이가 相當한 數에達한다。金泉의 崔松雪堂女史、京城의 李錫九氏 同閔泳徽氏、同金祺中氏의兄弟 同高昌興氏、信川의故王在德女史 平壤의 白善行、金仁貞兩女史等은 다 그代表的 人物이다。그러나 朝鮮內 近百의公私立中等 專門學校가 잇는데에 不過 十指에도 이르지못할만한 數交의 學校及公共機關이 朝鮮人의 손으로經營되고、其餘 大部分은 大槪當局과 外人의 經營下에 잇다는것은 너무도 寒心한 일이다。人口 二千萬을 넘고、百萬圓以上의 富豪가 적어도 百人을下不할 朝鮮에서 이보다 좀더 만흔 社會奉仕者가 잇슴직한 일이라는것은 吾人의單純한 過分의 希望이아니다。

四

朝鮮은 무엇보다도 敎育이 急先務다、全人口의 約七十八%가 文盲生活을 하고잇고 全民衆이 世界的으로 落伍해다할만한이때 産業보다도 무엇보다도 가장 急한것은 敎育이다。敎育이 잇슨後에 産業도 經濟도 科學도 衛生도 잇슬것이다。吾人은 安州의 金仁梧翁가튼이가 나올때마다 滿腔의誠熱을 가지고、그들의 義擧에 敬慕와 哀하거니와 金翁의義捐을 機會로 安州高普는 一日이라도 速히期成、實現되야 우리敎育界에一大重鎭이 되기를 바라는바이다。

# 英米比率增加
## 日本은地理的으로遠隔되고 陸軍으로도海岸線防禦可能
## 米軍縮關係者의論據

【電通華盛頓十日發】米國軍縮關係者는倫敦의英米豫備會談以來着着具體的軍縮方針을確立하고日本의 比率撤廢要求에對하야深甚한 注意를拂하고잇는데 日本의 要求의正當性은認키難하고英米가오히려 比率增加를要求할立場에잇다고指摘하고잇는바 그論據로하는바는

一、日本은地理的으로英米에서隔絶되야잇고他國은 現在의比率로써도海軍力으로到底히日本을攻擊할수업다

二、日本은 海軍과함께世界有數의陸軍을有함으로 萬一海戰에서敗하드래도그優秀한陸軍으로써 海岸線의 敵을攻擊할수가잇다

三、日本의 領土及南洋委任統治領은 第一邀遠한곳도 本國으로부터 直線코스二千五百哩를떠나잇는데不過한다 此에對하야 英米兩國은戰爭時防禦할地域은 더욱尨大하다 그러나 日本의海岸線이짧은것을 考慮하면 日本의 海軍力의比率量及作戰上困難은크게減少된다

四、日本은거이 條約量限度까지의 建艦을 完了한데 對하야英米의建艦은遲遲되여잇다 따라 日本은 現在事實上 五·五·三以上의比率을保有하고잇다는것이다

### 大演習陪觀次로 宇垣總督渡東

今秋 十一月九日부터 七日間 關東 武藏平野에서 展開되는 陸軍特別大演習을 陪觀키爲하야 宇垣總督은 御用掛村田中佐其他를帶同하고 渡東할豫定이라한다

# 蘇聯加入實現으로 聯盟地位는强化
## 蘇聯의外交政策을禮讚한 米「커렌트히스토리」誌

【華盛頓電】뉴욕에서發行하는「커렌트히스토리」誌는 七月號에蘇聯의外交政策及 國際聯盟加入問題에關하야 大要左와如한論文을揭載하엿다 蘇聯邦은 恒常平和政策을主眼으로하고잇는冒頭下에 平和에對한慾求는 恒常蘇聯外交政策의根幹이되여잇는것이다 그리고이政策은 主要한二大方向을갓고잇다 卽軍備削減과不可侵條約締結이 그것이다 世界列强中蘇聯邦처럼 軍縮運動에熱心한國家는다른데서發見할수업다하야 軍縮會議에잇서서 蘇聯의行動을詳細히檢討하고 不可侵條約問題에入하야左와如히論하엿다 『蘇聯邦은 摯拗하게每年不可侵條約締結網을完成하야 이미十四個國을抱容하고 日中兩國을除한隣接國全部와締結하엿고 英國을除한歐羅巴大國이 모도 此에參加하엿다그리고該不可侵條約은 如何한方法에依하야聯盟規約의義務에適應케할가에關하여는 蘇聯의不可侵條約網은 其自身이일즉 國際聯盟을創設하기爲하야 歷次試驗한安全保障組織이다 그리고其組織은로카르노條約이 西部歐羅巴에잇서서와 同樣으로東部歐羅巴에 對하야도 重大한役割을갓고잇다 蘇聯邦은平和保障機構의建造에多大한支出을行하고잇다。蘇聯이聯盟에加入하면 聯盟의經濟를顯著히 輕減식힐것으로 此에關하여는 一九二七年及一九三三年의 世界經濟會議에서 蘇聯側代表가特히 强調하고잇다 蘇聯이聯盟에加入하면 權威는더욱 鞏固化하게될것이라고云云하엿다

그리고 六日上海發電에依하면 『노드차이나·데일리 뉴스』紙는 蘇聯이聯盟加入의 第一步를내여드딘것은 全世界의注目의焦點이되여잇는 複雜한問題를解決할可能性을作하는것으로 蘇聯이聯盟에加入하면 從來聯盟의控室에서 論議되든幾多의問題가 聯盟舞臺에서討議되리라하야 蘇聯의聯盟加入을歡迎하고잇다

# 往年의反蘇紙『당』 對蘇通商을謳歌
## 東歐로카르노條約締結氣運 對獨關係激化의産物

【巴里電】對獨關係의敵化를契機로不侵略條約、通商條約締結에뒤니어 東歐로카르노條約等까지 進展된蘇佛外交關係는 兩國의通商關係에도好影響을齎來하게 되엿다 이것은더욱 日本의對佛貿易、特히鮭罐詰의 對佛輸出制限의 一原因도되여 最近佛國諸新聞紙는 蘇聯의 對外購買力、特히對佛輸入狀態가 甚히良好하고도有望하게되데對하야 多大한紙面을割與하고잇다 이要點을 譯出하면「당」紙는 去七月十七日社說에 蘇聯外國貿易에關한統計를基礎로 리트비노프氏가昨年倫敦經濟會議에서 蘇聯의對外注文可能額은 十億留를不下한다고言明한것은 決코誇大가아니라는것은 經驗에依하드라도明白하다하엿다 그리고「곡옹리를」紙는 蘇聯의對佛輸入義務遂行이반드시履行되리라는것은 明白하고 佛國實業界나佛蘇通商關係의擴大로 受取할利益이多大하다는것은 贅言을不要하는바이다 吾人은 이事實을承認치안는것으로永年의 誤謬를犯하고잇다。蘇聯과眞摯한通商關係의締結을拒否하는것은 센티멘탈리즘으로부터 나오는愚事다 現今多數人士는 이것이吾人의經濟에對하야 如何히深甚한誤謬이엿다는것을 깨닷게되엿다 佛蘇通商協定은이誤謬에終焉을告하는것이다

# 經濟會議招請과 弗貨再切下
## 倫敦타임스紙가豫言

【倫敦十一日發聯合】 타임스紙華盛頓特電은 十一日紙上에 米國政府는 銀國有令에繼續하야 國際經濟會議開催를 招請할것을豫言하고 次와如히述하고잇다

米國政府는銀國有令을斷行한結果結局國際通貨會議가 招集될것이다 그리고 그開新大統領令을公布하야 米國政府는近日弗貨의金純分의再切下를斷行케될것이다

# 銀國有斷行에繼續 國際經濟會議招集?
## 米政府各國에交涉乎

【華盛頓十日發聯合】銀國有斷行에繼續하야米國政府는國際通貨經濟會議의招集을企圖하고 關係各國政府와非公式會談을開始치안을가하는觀測이有力케되엿다 右會議의主要目的으로서第一에드는것은金銀의貨幣價値基準確定으로나아가國際經濟界의安定을圖하려는것이라고傳한다

# 三南災地 調査飛行記 (二)
一等飛行士 二等航空士 愼鏞頊

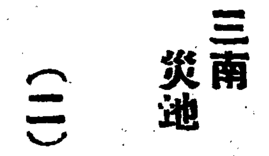

### 魔空秋風嶺 盲目飛行

太田란 飛行場을 百米突低空으로겨우 넘어 永同近處에서 별안간 雨後左右로 亂雲이 둘너싸니 藤田君은高度大怒하여도라가자고귀창이떨어지도록 야단이엿습니다 나는斷然飛行을繼續하겟스니며 들지말라고 소리를질넛습니다 生이냐死냐 伊太利航空將軍「노비레」氏의 北極探險遭難當時 노두웨航空科學者「암센」氏는 救助하려떠난後로 消息이끈치여 世界的으로 그의同僚愛에눈물겨운記憶이今日까지永遠히남어 잇슴니다 아무리航空距離가짧다하드라도 今日우리의航空의 길은똣이야「암센」氏에게못그럴 겟슴니다가 섬사나의한몸이犧牲이되는때까지 大氣와싸워보리라는最後決心으로 萬一山과衝突이되다하여도 君의坐席는發動機와距離가잇스니 君의生命은安心하라는말에 藤田君은心境을斷定하엿든지 生死를가치하겟다고 아름다운대답이엿읍니다 航空生活十有餘年에처음으로重大使命을가진意義잇는생각에 도리혀壯快하엿습니다 天氣가조흘때에도 世界的魔空이라는 秋風嶺이果然險惡하엿읍니다 飛行高度가맷米突이나되는지 高度計는零度를가르치고 번개가치지내가는 層雲絕壁에부다치면 飛行機가오직이나얍푸라는듯김뿐이엿습니다 다만검은것은 山이요힌곳은끌작이라는 어림으로時間을보아金泉上空에登하는동안 비는細雨로變하여 金泉市街가 희미하게뵈이며 여기서부터 永國이되여 受信機가 검정실을어노은것가티 危險하엿고 白衣입은사람때가 山우로 기여올나가며 兩手를놉허、우리飛行機에하소연하는듯 惻隱한마음에그대로 갈수업서 急旋回로한바퀴도는 瞬間 또다시장ㅅ대가튼비가퍼부으니 飛行眼鏡을버서제치고 肉眼으로大邱로向하엿습니다 操縱하는手足이一時만빗긋한다면 余等은流血劇을이룰터이요 發動機나機體에 秋毫라도故障이생긴다면 四面물바다에 不時着陸이一大問題이엿습니다 時計는午後四時定刻大邱에 到着할時間이나大邱가도모지차질수업서 二十分間旋回飛行하는동안 氣流의原則이라 暴雨는 前山쪽으로몰려가고生命線인 練兵場이우리를기다리는듯이새로운 氣分에着陸하려하엿스나 好事多魔로放牧牛가爆音에놀내여 右往左往、前日에航空會社 龜井君이鳥致院에서 不時着陸하다가 소에부닥치여 散散破碎된六感으로八○聯隊庭園에 소를치여달라고通信筒을投下하엿드니 平時에敎練을바든 軍人數十名이소를모라내여 安全히着陸하엿습니다 二十分間이나 低空飛行하는바람에 大邱사람들은 무슨큰일이나난듯이 飛行場에는 不時에人山人海가 되엿습니다 八○聯隊와 郵便局憲兵隊의好意로飛行機는 保護가되고大邱支局長距離電話로 前山飛行場浸水關係와 中間水害地의調查도이번飛行中의 冒險等을本社로報告하니마치 新聞記者가本職인듯싶엇습니다 鋭敏한藤田君의 空中寫眞을爲先汽車便으로發送하고 午後九時에立花旅館에몸을부릴때에는 아츰밥도먹지못한 주린배가솜과가티풀렷습니다 그러나꿈결가튼 水害地사람들을 생각하면나의勞는이저버렷습니다 支局長에게明日飛行順序와 空中投下할藥品과食糧의 準備를付託하고夜十一時에 자리에누엇습니다

# 各省豫算槪算書 新規要求만十二億

【電通東京電話】明年度一般會計豫算槪算書는 十日의締切期日까지內務、農林、拓務、文部의四省을除하고는 모다提出되엿다 右四省도 兩三日中에는 全部提出될豫定인바 兩三日中에는 全部槪算書의 提出을보게될터이다 只今各省槪算에關하야 新規要求를 보면 陸軍三億五千萬圓 海軍二億九千四百萬圓、內務一億八千五百萬圓、農林一億一千三百萬圓 外務四千九百萬圓 文部二千九百萬圓 遞信一千八百萬圓 拓務一千六百萬圓 商工一千二百萬圓 司法四百萬圓 大藏二百萬圓等의 總數를보이고 다시 今後提出할 大藏省所轄의公債費 恩給費 交換資源貯蓄費等을 加하야 其他各省에 具하야 農村對策費災害費等을 加算하면 적어도 新規要求總額은 十二億을 突破할것으로 明年度 豫算總額은 十八億圓에 達할것가타 大藏當局의 豫算編成에 際하는 苦衷이 想見되는데 大藏省主計局은 緊縮編成方針에 明示한바와가티 財政難局의 非常時를克服코저 될수잇는限度까지 歲出의節約을 求하야 所謂第一主義로써 嚴重히 要求額을査定하야 公債發行額을 最小限度에끗치라고 特히 陸海軍에對하여도 諒解를求하야 極力努力中이다

【東京電話聯合】各省의明年度新規要求는 아직 槪算書를 提出치안흔省이잇슴으로 正確한 明됨을 알수업스나 第一次要求總額은 十億六千三百餘萬圓인데 各省의追加額 一億五千萬圓外 國債費의 增加等을 加算하면 그總額은 膨大한 增加될것이다 第一次各省의要求 想定額은 如左하다(單位千圓)

| | |
|---|---|
| 海軍省 | 二九四、七○○ |
| 陸軍省 | 三五○、○○○ |
| (滿洲事件費를含함) | |
| 拓務省 | 一六、○○○ |
| 商工省 | 一六、五六○ |
| 文部省 | 二九、七七○ |
| 司法省 | 三、三一○ |
| 大藏省 | 二、七一○ |
| 農林省 | 一○三、○○○ |
| 內務省 | 一八五、○○○ |
| 遞信省 | 一三、一四○ |
| 外務省 | 四九、○○○ |

### 半藏如何는 藏相手腕

【東京電話聯合】昭和十年度各省豫算은 大藏、陸軍、海軍、司法、農林、遞信、外務、拓務等各省에서 提出하엿고 十一日에는文部省에서 提出하엿슴으로 남어지는內務、陸軍의臨時로 數省뿐이다 그러나이것도十三日까지에는 全部提出되기로되엿슴으로 主計局에서는直時査定에着手할터인데 財源關係로는 本年은多少昨年보다增收될터이나 各省에서提出된新規要求는十二億圓을 突破하엿고 더욱追加要求도잇슬터임으로 大藏省으로서는 財政現狀으로보아 國程度에끈치게 하려하고잇다 그러나 一九三六年의危局突破를目標로하는 外務陸海軍의新規要求는兩者이모도 全部重要한 計畫이라하고잇다 더욱農林省은 農村救濟의窮狀을 救濟하기爲하야 膨大한豫算을要하고잇는 것도亦是强硬한態度로大藏省을 迫하게될터이다 此에對하야藏相은高橋前藏相과 力量이 업고陸海軍에 對하여도 不足한感이잇다 財政基礎確立을爲하야 公債發行을 減少시키려는大藏省事務局과 陸海外務 農林等의 强硬한意見과의間에 處하야果然 얼마나한手腕을發揮할는지 疑問視되여잇는바 豫算編成前途에 벌서부터 政界各方面의注視의的이되여잇다

# 北鐵交涉悲觀으로 大橋次長以下撤歸決定

【電通新京十日發】十日의廣田外相과유레네프大使의北鐵讓渡交涉도悲觀할狀態에陷하고前途全然暗澹케되엿슴으로 滿洲國은 最惡의境遇에對한最後的態度도決定되여잇고 幹旋者인廣田外相이 손을떼면斷然大橋次長以下代表의 撤歸를斷行할態度를決하얏다

### 中國陸海軍이 福州嚴戒

【東京電話聯合】在福州宇佐美總領事로부터 十一日外務省에 達한報告에依하면 福建共産軍은 八日午後福州北門外로進出하야 政府軍과 交戰하엿는데 右共軍은 全部小銃을携帶하엿고 大湖及北嶺方面에集結하고잇는 共軍大集團의一部라고推定된다 八日夜에이르러福州城內의人心動搖는 極度에達하야 南台로부터서의 避難民은끄칠사이가업고 戒嚴令으로城內의 治安은겨우 維持되여잇다 第八十七師의一團은 泉州로부터 九日에 第四十九師의 一團이또한來着하엿다 日本居留民에對하여는 萬一의境遇의保護手配에 遺憾업기를期하야 宇佐美總領事와 新山馬公要港部司令官과 協議를進行하고잇다 三都澳의形勢도 亦是危險을告함으로 中國艦隊의陸戰隊가上陸하야共軍과 對峙中이다

### 新任司令官 昨夕無事着任

新任朝鮮軍司令官植田謙吉中將은十一日午後四時五十分龍山着特急列車로豫定과가치 無事到着하야 卽時官邸로入하얏다

# 青島會議結果를 顔惠慶氏進言
## 近日廬山에蔣、汪訪問

【電通上海十一日發】顔惠慶、顧維鈞 宋子文 王正廷等 國民政府歐米派는 過般來靑島에서 歐米派復活에關하야 協議中이더바 最後의決定을보앗슴으로 顔惠慶氏는 一兩日中에廬山에赴하야蔣介石汪精衛等과會見하고靑島會議結果에基하야

一、日本의對中勢力의增大를阻止키爲하야列國의對中均勢主義를取할것

二、中國의門戶開放、領土主權確立의二大原則을再建할일

三、滿洲問題의國際的解決을促進키爲하야同問題를九月開催의聯盟總會에提言할일

等을進言할터이라고한다 그런데現國民政府首腦部가이意見을어느程度까지採用할가는 자못注目된다(寫眞은顔惠慶)

### 京畿道議官選補缺 伊森明治氏로決定

京畿道會議員補缺選擧는今十一日午後京城府及抱川郡에서各一名을選出하기로되엿다 此를機會로官選議員故森悟一氏의補缺으로서 京畿道當局에서 嚴選中이든바本日朝鮮貯蓄銀行頭取伊森明治氏로決定하엿다

### 臨時局長會議 水害對策協議

陛下께서 御差遣하신 黑田侍從의 朝鮮訪問을 明日에압두고 此에對하야協議키爲하야總督府에서는 十一日午前九時부터 總督府第三會議室에서臨時局長會議를開催하고 宇垣總督外에 今井田總監以下各局長官房課長 十一日朝災害善後處置를協議키爲하야 入京한 關水慶南知事도 臨時參加하야 于先宇垣總督으로부터 昨日 陛下께서 黑田侍從을御差遣하신다는報를 接하고恐懼感激하는바이다 따라災害의 前後復舊對策의調査整理를 御奉答을함에對하야遺憾업기를期하는同時에 現地의御視察에當하여는 不便이업도록 周到한注意를加하야案內하도록 準備를進捗하기바란다 고注意를促하고 大要左와如한水害地視察狀況과 感想談을行하엿다

龜浦、進永方面의被害狀況은 到底히 京城에서는想像을不許하는慘狀이다 其他視察에서推測하면 相當히悲慘하리라는것을 想像할수잇슴으로漏洩된 災害地도이狀況에 此際罹災者의士氣를鼓舞하는同時에 更生에處할對策을作成함에當하여는關係各課에서最善且迅速한處置를講究하기바란다 災害地一部의 實情을보면 災害地에定着하야更生을 圖하는것보다 차라리他에適當한 新天地를開拓하는便이 도리혀大局으로보아有利하리라고 思惟됨으로西北朝鮮을 비롯하야 他의有利한地方으로 移住식힐것도考慮하야 其指導援助를研究할必要가잇다고 思惟한다 各災害地視察途上水害原因에對하야 地方有志의意見을各方으로聽取하엿스나 科學的數字的으로 明瞭한原因을把握할수업섯스나 그러나其原因은여러가지方面으로 硏究할餘地가잇슬것이다 單純히從來의慣例에 拘碍되지안코此際새로운氣分으로 各方面에서 冷靜히 硏究하야將來對策에 資하도록 再考할必要가잇다

다음에 池田警務局長으로부터 同樣의 全南地의 水害地視察報告를 行하고 關水慶南知事로부터 災害當該에잇서 總督府의援助에對한 謝意를述하고 現地責任者로서의 對策에對한意見과 希望을開陳하고 同十一時半에 散會하엿다

# 八月一日米穀現在高 三千五百萬餘石
## 比前年七百八十萬石增

【電通東京電話】八月一日現在米穀現在高調査(第二次最終發表) 昭和九年八月一日現在日本內地에在한 米穀現在高는

| | |
|---|---|
| 總數量 | 三五、○五○、九八四石 |
| 內譯 | |
| 日本內地米 | 二八、四四一、三三四 |
| 朝鮮米 | 一、一四四、四○一 |
| 臺灣米 | 四四四、九八○ |
| 外國米 | 九三三 |

로此를前年同期二千二百二十三萬九百二十六石에比하면 七百八十一萬三千八百石의增加이다

【電通東京十一日發】米穀現在高縣別은 左와如하다

(單位石 △印減)

| 縣名 | 八月一日現在高 | 比前年同期 |
|---|---|---|
| 岩手 | 三○○、一六九 | 五七、五五三 |
| 秋田 | 七六八、三二五 | 一九六、八四三 |
| 福島 | 五○三、四四三 | 八四、三二三 |
| 栃木 | 四一六、一三一 | △二三、三九二 |
| 群馬 | 三三八、三六八 | 八五、六六九 |
| 千葉 | 三三一、五五一 | △一○五、三三六 |
| 東京 | 三、○八○、八六○ | 九九五、八○八 |
| 神奈川 | 三、一○八、七○七 | 一、○八三、四八六 |
| 富山 | 七○○、一二四 | 三六八、七五三 |
| 福井 | 三二二、七○一 | 三二、七六八 |
| 山梨 | [illegible] | △一九、八二一 |
| 岐阜 | [illegible] | 一○、九四五 |
| 愛知 | 一、三二九、八○○ | 三三六、八二三 |
| 滋賀 | 四八六、七五五 | △一三、八○七 |
| 大阪 | 三、四二三、九○七 | 七一九、○八六 |
| 兵庫 | 三、○二三、九九六 | 八六六、七八八 |
| 和歌山 | 一八八、四四九 | 一六、一四○ |
| 鳥取 | 二五二、七○一 | 三二、二四○ |
| 岡山 | 五二一、七○七 | △八九、七○○ |
| 愛媛 | 三三三、八二一 | 一九九、八○六 |
| 高知 | 一二九、八九七 | 一七○、八二五 |
| 長崎 | 三二一、四三三 | 六六、九○○ |
| 沖繩 | 一○、二六五 | 一二、四五五 |
| 國有鐵道貨車內에在한것 | 四九、一○五 | 一、一三○ |
| 計 | 三五、○五○、九八四 | 七、八一三、八○○ |

## 人事·集會

▲金觀植氏(咸興永生高普校長) 十日入京信行旅館에留宿

▲難波少將 朝鮮憲兵隊司令官에新任 難波少將은十六日午後五時京城驛着列車로着任

▲長谷川中佐 關東軍司令部附로榮轉된元朝鮮軍參謀長谷川中佐는 十二日午後八時五十分龍山驛發列車로赴任할豫定

大阪 ... 時計貴金屬
東洋에서제일조흔物品을最も적게팝니다

다이야몬드 寶石類、眼鏡樂器 記念品메달
(商報進星)(郵券十錢)
大阪市九條通り寶下二丁目八壹
振替大阪八壹一四壹番
仲庭時計商店
電話新町四七〇七番

美髮料의粹

マツミ 마쓰미 ポマード 香油
本舖 松本正商店 大阪市東區八幡筋町

品質本位の
蓄·音器 優良 ハーモニカ 信號ラッパ
製造卸專門
大阪西區新町通四
吉川樂器店
電話新町二三九四番

タオル ハンカチ フロッキ(印入專門) 各木綿
大阪北久太郎町心齋橋筋
植田仁本店
電話船場四〇四〇番
(商報進呈)

蓄音器卸問屋
蓄音機·レザー加工品
大阪市西區北堀江上通一丁目十二
株式會社 製造卸 三高屋
工場 大阪府下布施
電話新町二三四五番

(商報送呈)
食料玩具問屋
大阪市北區葉村町五〇番地 但阪急東高垣町停留所東へ二筋目北入
中島宏商店
電話北七三一〇三 振替大阪七三〇〇三番

優秀ヲ誇ル 中井オルガン
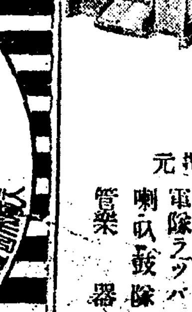
ハーモニカ ギター 絃樂器 軍隊ラッパ 喇叭鼓隊 管樂器
總發賣元 御用報進呈
大阪南區日本橋筋四
中井樂器店
電話浪速一五二二番

品質 優良
地球ライオン印
洋裝百貨
商報送呈
大阪市南區日本橋筋三丁目 豊國商會

우동·소바 豆腐 其他 여러가지반찬에 고초가루 蕃椒粉
고초가루는 의맛조흔蕃椒粉을 期於히사용하시요
新與蕃椒粉
맛잇는고초가루
木浦 源 藏本商店
京城 辻本商店
京城 吉川商店
平壤 粂田商店
平壤 江口商店
仁川 青島商店
仁川 中村商店
元山 小野商店
元山 小山商店
釜山 山西商店
釜山 阿部商店
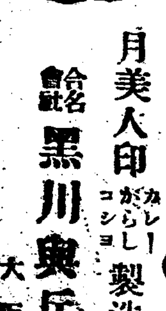
月美人印 카레 고쇼 製造本舖
合名會社 黑川與兵衛商店 大阪

# 三十米의 烈風突襲
# 船舶二百隻被害
## 颱風의 襲擊바든 全南海岸線
## 務安農作全滅狀態

【木浦支局十一日午後二時電話】 목포지방일대에는 지난팔일밤부터 폭풍우가 시작되야 십일아츰까지 계속되엿는데 우량일백오십미리 풍속삼십미틀이나되엿다 선박 가옥등의손해가 무척만타

▲帆船沈沒 三十五隻損害一萬一千一百圓
▲發動船沈沒 三隻損害二千圓
▲漁船沈沒 一隻損害三十圓
▲帆船流失 一百三十隻損害六千圓
▲帆船破損 三十一隻 損害七百圓
▲家屋全壞 十八戶 損害二千五百圓
▲家屋半壞 一百十七戶 損害七千四百圓
▲家屋一部破損 三十四戶 損害九百六十圓
▲家屋浸水 損害二十圓

으로 손해총계 삼만일천칠백십원이나된다 그리고 목포, 무안(務安)등지의 농작물은 거의전멸되어버렷다 목포수산회(水産會)에서는 십일오전아홉시에 소식이 막연한 부근각섬(島)으로상항을 조사하려고무등산환(無等山丸)을 파송하엿는데 그배는 십이일쯤에 도라오게되리라는바 그배가 도라옴에따러각도서(島嶼)의 피해상황도 판명되게되리라한다 또 십일일오후한시에 목포경찰서에서는 경비선금강환(錦江丸)에서장이하경관십여명과 경찰의원(警察醫員)을태워가지고 각섬으로 출장하엿다 그배는 사일간예정으로떠낫는데 소식을아즉 전연알수업는여러섬의 피해도 상당히만흘듯하다

# 咸安災地를掩襲
## 伽倻市浸水災民極不安
### 雪上加霜의暴風雨

【咸安支局特電】 팔일이래의 폭풍우는 리재민들의 피난소를엄습하야 집과가재를 바람에대부분날리우고 다시참혹한 정상을일우엇다 계속하야 세찬물결은 집채가치 밀리는것이 가야(伽倻)시내로 쓸려들어와 리재민들은 전전긍긍하고잇다

## 열살안팍의 소녀들이 옷과돈을거두어
### 동대문녀자보통학교아동들 열심히의연품모집

동대문(東大門)안에잇는 동대문녀자보통학교의 십세내외의 소녀들이 각기아버지께서 타는용돈이며 학용품살돈을 절약하야 모은돈 오원오전과 또어머니께 청하여 혹은동리의 아즈머니께 청하여 한벌두벌 거더모은옷을 이백벌이나모아 십일일에 본사로보내며 삼남수해지의 어린동무들에게 나누어주어달나고 부탁을하엿다 어린애기들의마음은 언제나 아름다운것이다 하믈며참혹한전재를입어 한울을우르러 부르지지며 의탁할바를모르는 수십만의 리재동포의구조에 적으나마 보탬이되게하겟다는 정성에서 우러나온것이니 더욱이아름다운일이다

## 昨夕 카나다敎會암博士入京

십일일 오후다섯시차로 카나다련합교회 외국선교부총무암스추롱박사가 입경하엿다 박사는이전에도 수상차 조선에온일이잇섯슴으로 조선사정은 대강짐작하나 이번에다시 조선을방문하게된사명은 카나다교구(敎區)에속하는 함경북도및간도의선교사업과 교육상항을 시찰하고신방침을 세우려는데 잇다한다 박사의 체재기간은 일개월반가량될터이라는데 그사이시찰이외에 오는구월상순에 열리는 장로교총회 련합공의회(聯合公議會)청년면려회대회 선교사련합회등의큰모임에도참석하리라한다 (사진은 경성역에도착한 암스추롱박사)

## 音樂學士 金秩禮孃
### 八月下旬歸國

리화전문학교 문과(文科) 재학당시부터 남다른비상한 재조를가지어 천재라고까지하야 일반의기대와 촉망이두텁든 김메례(金秩禮)양은 리전졸업한후 오빈친에 멀리미국으로건너가서 그간미쉬칸주립대학 음악과에 학적을두고 이래성심으로 학업에진력하야 그곳에서도 동대학에서뿐아니라 일반악계에서 그의재조가 비범타는평판을바더왓는데 김양은 작년에그대학을 졸업하고 이여서그대학연구실에서 음악리론을 연구하여 이번에음악학사의 학위를맛고 오는팔월하순경에 귀국하야 모교리화전문교수로 시무케되리라한다 그런데김양은 특히조선음악에도 큰뜻을가저 미국에건너갈때 우리악기로 가야금(伽倻琴)을 가지고가서 그곳미국인에게 소개하여 대호평을바덧다 돌아와서는 교육에종사하는외에 악단에서도 만흔활동이잇을것으로 기대되고잇다 (사진은 김메례양)

## 本社慰問品第八次로昌原에發送

삼남수재지의 리재동포를생각하는전조선민중이 상하와빈부의구별이업시다투어 의연하는 금품이 날로본사에쌓인다 이열성에넘치는금품의기탁을바든본사에서는 신속하게그리고가장효과잇게리재동포에게배급하고잇는데 그동안본사에서는전후일곱차례에의복, 량식약품등사만여점을 리재지에보내고 십일일에는제팔회의발송을하엿는데 금번것은순전한의복이삼천일백점에 백미가열가마니요 발송한곳은상주(尙州)인데 상주에도착하는대로 즉시각지에배송하게될터이다

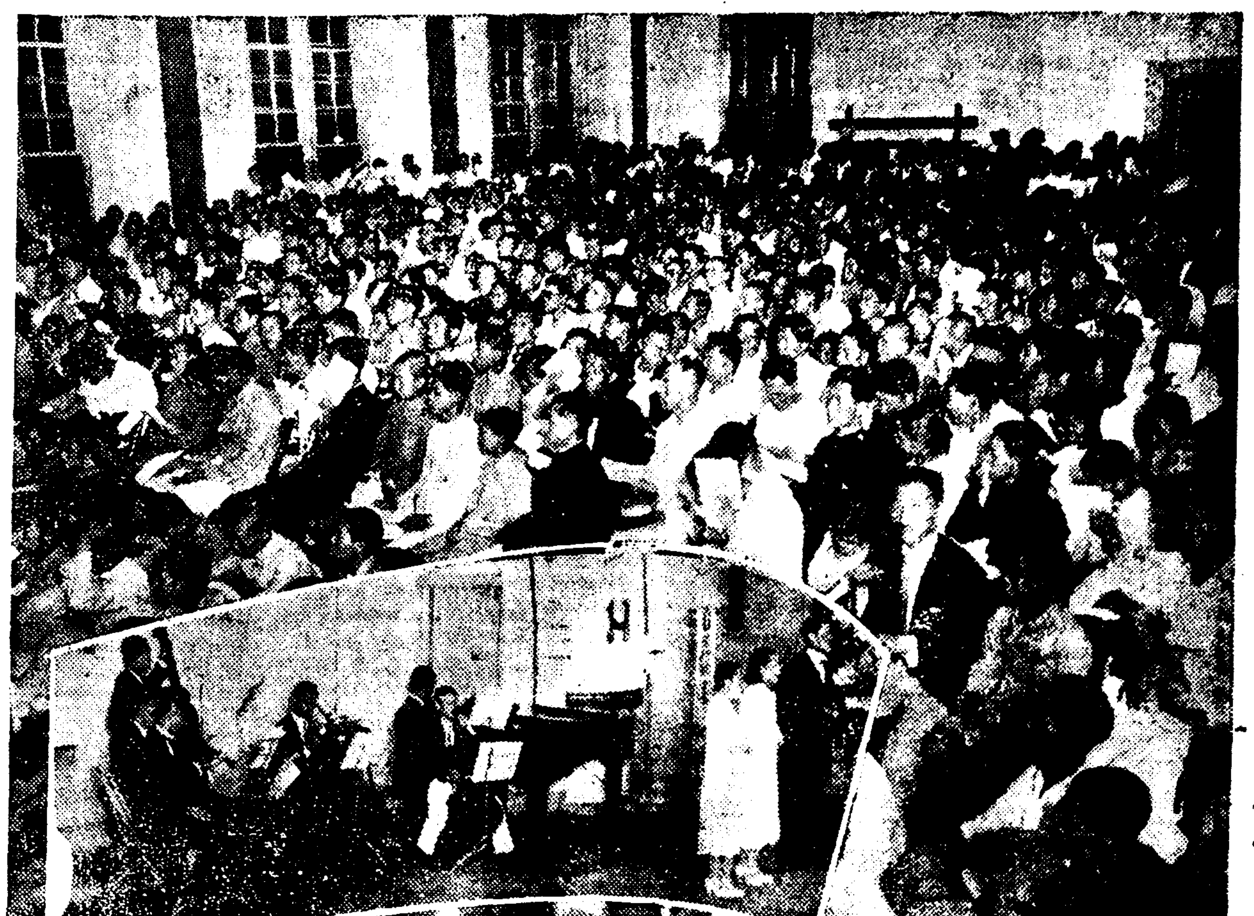

◇대서항일우오는 작야의 수해구제음악회장광경

## 雨中에도不拘 場內는超滿員
### 昨夜水害救濟音樂會

만도의 백열적인기를 끌고잇든 오ー케ー(O·K)레코ー드회사주최, 본사후원의 삼남수해지리재동포구제음악회는 예정과가티 십일일밤여덜시 초만원의성황으로 막을열엇다 당일밤은비가 나리는데도불구하고 구름가티모혀드는청중으로장내는정각전에 만원을이루어 입장을하지못하고 섭섭히도라간 사람도수백명되엿다 이것은금번의 음악회가삼남 수해리재지에서 기한에울고잇는 수십만 리재동포를구제하기 위한심정한 의미를가진모등인 때문이라고 아니할수업는것이엇다 정각이되자 관현악을비롯하야 출연자 제군의묘기는리재 동포를위한 열정을가미하야 한곡조한곡조 울어나오는멜로ー되는 천여의청중을 매료식히어 장내를흐르는 앵음의 박수소리는 끈칠줄을 몰랏다

## 漢江水泳場
### 數日中完備

한강가에 설치하게되는 경성부영수영장은 장마로말미아마 설비공사가 느저젓든바 근간수일중에 강물이 주러짐에따라 이것을 완비하야 일반에게사용하도록 될터이라한다 장소는인도교 상류오백미돌 되는곳이며 「따이빙」대 이개소와 휴게소일개소와 옷벗는곳 남녀각한곳과 낫시는곳 각한곳을 설치할터이라한다

## 運動競技

### 全日本庭球大會 洪朴組決勝에

【宇治山田十一日發電】 全日本軟式庭球個人選手權大會準決勝戰에드러간朝鮮代表 洪承武 朴龍善組와 宮崎、孫觀星組는 不幸히도同志戰을行하게되여 大激戰끝에 洪朴組勝하야 決勝戰에드러가 北海道代表川崎、石川組와 對時케되엿다

洪承武 朴龍善 6…4 宮崎 孫觀星

### 7A…6 八幡慘敗 大阪優勝

都市對抗野球=最後의決勝、大阪對八幡의決勝은 十一日午後二時二十五分부터 八幡先攻으로開始한바 眞上天下의熱戰끄테 六對六同點되여 延長戰에드러가 大阪幸運의一點을어더 結局七A對六으로 八幡은慘憺히價敗하니 今年度都市對抗野球의覇權은 大阪軍에게도라갓다

◇投捕=大阪…伊藤、岡田、八幡…杉木、加藤

| | | | | | | | | | | | | |
|---|---|---|---|---|---|---|---|---|---|---|---|---|
| 八幡 | 1 | 0 | 0 | 0 | 0 | 1 | 3 | 1 | 0 | 0 | 0 | 6 |
| 大阪 | 0 | 0 | 1 | 0 | 0 | 0 | 3 | 0 | 0 | 2 | 1 | 7A |

7A6

## 日曜講話

◇中央敎會 午前十一時 「神秘에서神秘로」 金永燮氏
午後八時 「向上에서向上으로」 金永燮氏
◇貞洞敎會禮拜說敎 午前十一時 問題 神聖한生活 梁柱煥氏
午後八時 問題 苦海를엇지건널가 禹昊泰氏
◇尙洞敎會 午前十一時 깨여祈禱하라 卞鴻圭氏
午後八時 靈의福音 梁柱煥氏
◇勝洞敎會 午前十一時「남은자리」 崔錫柱氏
午前八時「最後의勝利」 羅在夏氏
◇南大門外敎會 午前十一時 예수의最後의敎訓 金英珠氏
午後八時 自己를이기라 金英珠氏
◇館洞鷹谷庵 午後八時 以己推人 金泰洽氏
◇覺皇寺 午前十一時 轉迷開悟 金泰洽氏

## 今日 夏期簡易體操學校

自十二日至十八日天道敎紀念館에서
◇講習時間午後五時=體操、午後八時=柔道、午前九時=力技
主催 天道敎青年黨
後援 朝鮮日報社

# 三南水害義捐金品
## 現金累計 一萬四千九百五十四圓九十五錢
## 物品累計 四萬七千一百四十四點

一金十圓 安東縣 朝鮮人婦人會
一金五圓五錢 衣類及物品二百四十二點 東大門女子普通學校職員及生徒一同
一金五圓 黃金町六 德天洋行
一金五十五錢 同 趙晟元
一金三十錢 蓮建洞 張南龍
一金三十錢 同 裵貞鉉
一金十錢 本町一丁目 鄭尙燮
六點 觀底洞 李鶴喜
一金五十五錢 長谷川町一七 裵同燮
十四點 觀底洞 朴贊淳
一金五十五錢 同 李鍾澤
一金五十五錢 同 鄭鍾漢

三角町町會經由分
三十二點 三角町五〇 崔求完

### 本社開城支局經由分
一金九圓六十錢 衣類二十一點
內譯
一圓 無名氏
一圓 鷄林商會
一圓 日誠堂
一圓 開城帽子商會
五十錢 朴載珪
五十錢 林亨圭
五十錢 金奎泰
五十錢 李永祥
五十錢 馬壽一
五十錢 玄鍾千
五十錢 李敬奎
五十錢 林正得
五十錢 李鳳麟
三十錢 金洪重
三十錢 洪鍾天
二十錢 朴成敏
十錢 金玩圭
二十一點 無名氏

### 本社大田支局經由分
一金十一圓七十錢

### 本社城津支局經由分
一金二十一圓五十錢
內譯
十圓 城津濟東病院職員一同 病院職員夏期野遊會經常費
五圓 裵憲
一圓 辛甲老
一圓 辛壽慶
一圓 崔昌吉
一圓 金泰福
五十錢 黃永世
五十錢 許福蓮
五十錢 金使徒
五十錢 金信愛

### 本社義州支局經由分
一金二十圓五十錢
內譯
十圓 高一淸
三圓 李普榮
二圓 金志梓
二圓 金志禎
二圓 張鳳元
一圓 崔鳳俊
五十錢 義昌商會

### 本社新興支局經由分
一金十四圓十錢
內譯
二圓 玄昇鎭
一圓 天道敎新興宗理院
一圓 金允奎
一圓 朱鼎源
一圓 李忠基
一圓 鄭鉉鎭
五十錢 徐廷鶴
五十錢 李鳳翰

三十錢 全寬鉉
三十錢 李炳燾
三十錢 韓錫烈
二十錢 鄭河謙
五圓 南陽舞臺 張賢澤
金白笑

### 本社利川支局經由分
一金十三圓五十五錢 衣類二點
內譯
一圓 申鉉泰
一圓 徐相鎔
一圓 金善玉
六圓 衣服二點 利川朝鮮監理敎會
五十錢 李點同
五十錢 郭永一
五十錢 朴魯瓚
三十錢 李金浦
二十錢 金明奎
二十錢 李載泳
二十錢 德信商店
二十錢 金基穎
三十錢 宋光先
三十錢 韓大成
十錢 李翔來
十錢 姜壽福
十錢 嚴基燮
十錢 延在萬
十錢 金伊允
十錢 鄭元彩
十錢 金永根
十錢 金東洙
十五錢 李長孫
十錢 金萬壽
三十錢 文容九

### 本社靑丹支局經由分
一金二十二圓八十五錢
內譯
一圓 池鳳泳
二圓 崔東益
二十錢 李大奎
一圓 白光天
一圓 金駿鉉
一圓 興產貿易社
一圓 靑丹特約店
五十錢 高昌福
五十錢 金憲元
一圓 金應圭
五十錢 鄭壽景
五十錢 尹元伯
五十錢 吳富成
二圓 閔庚萬
一圓 梁在源
二圓 趙友三
一圓 崔日永
一圓 申聖安

一圓 金燦
一圓 李貞淑
五十錢 劉龍麟
五十錢 吳樂村
五十錢 申晶均
五十錢 金信珦
五十錢 趙鍾敬
五十錢 李海淑
四十錢 金鉉勿
三十錢 申寬昌
十五錢 金龍福
十錢 趙順禮
李順植

### 鍾路一丁目瑞麟洞會(第二回)
一金十圓 衣類三點
內譯
十圓 彰信號
三點 朴泰奉
三十錢 宋元燮(一回分)

▲訂正 前回의瀨吉太郎、梅林寅助、角田被服會社、井上商會、岩松堂、東洋生命保險會社、橫濱火災保險會社 各三十圓은 前記七名合計三十圓이오 五圓日東製紙는白岩製紙、四點金鍾冤은洪鍾冤、二圓李麒熙는李麟熙의誤植이기各訂正함
▲訂正 麻浦洞合分中 五圓金振演은金振鐸、五十錢池點童、尹錫根四十錢은 四十五錢、二十錢金忠錄은 十錢金正龍은 金定龍、四點柳聖國은 劉聖國、一點李思鎭、金部燮、二點鄭留俊은崔留俊、三十圓金浴海는金浴海의誤植이기各訂正함

金錢小計 一百四十六圓七十五錢
物品小計 三百十七點

一步進步된

ヒンター
히 타
皮膚病藥
더우를乘時하야 皮膚病菌은活躍한다!
ヒンターは從來의揮發하기쉬운水劑와달나、크림形狀으로잘塗擦하면끈끈하지안코잘말너서 때려지안코、藥效가持續的으로조금도刺戟이업고皮下에잘吸收되야서 執拗한皮膚病菌에對하야서도殺菌作用이顯著하야、그리고도副作用의危險업고、安全하게、가렵고、압푸고 不快한皮膚病의苦惱를除去할것은勿論보다實驗하시라。
녀름! 皮膚病을K·O식혀 녹아웃 보살결美를보호하라
☆ヒンターの主効
버짐、무좀、유부습진、풍가증、땀띄、태독、옴、십、진무른데、쇠버짐、부릅、옷오른데、면도덧난데、여드름、땀전종、헌어쿨레이、포창등
全國著名藥店에잇음
♥定價 二十錢 三十錢 五十錢 一圓
賣丹本舖 守田治兵衛
本店 東京市下谷區池之端仲町
支店 大阪市東區道修町二丁目

寶丹의活用은
◇旅行散步에寶丹 ◇過飮過食에寶丹
◇船車멀미에寶丹 ◇疲勞倦怠에寶丹
◇氣付藥에寶丹 ◇腹痛吐瀉에寶丹
◇惡疫豫防에寶丹 ◇時候不調에寶丹
◇消化除毒에寶丹 ◇氣分不好에寶丹
◇頭痛眩暈에寶丹 ◇기츰나는데寶丹
全國藥店에잇슴
定價 金二十錢 金三十錢 金五十錢 金一圓 金二圓 金三圓
本舖 守田治兵衛 東京·大阪

効力本位 懷中藥
寶丹 보단

무서마라惡疫 저지마라炎暑에!
이一罐이녀름護身藥
消化·殺菌·救急의 三大特長을具備함
家庭에、旅行에、바다에、산에護身藥救急藥으로서寶丹은眞實로日常衛生必需品이요、一匙의寶丹은身心爽快元氣를恢復하야炎暑를征服하고、그것의常用은健康을增進하야서 可恐할惡疫을豫防함、特히不時의急病을當하야有用함으로夏季는片時라도손때지못할必携常備藥이요。
寶丹은東京各大學山岳部員登山時携帶하야그効能을보고「登山者必携藥」으로써推奬을밧고잇소。
登山、海水浴、汽車、汽船의旅行에는반다시忘却말고携帶하시요。

# 水害에우는同胞에 幅湊하는同情의涙

## 大災地咸安서도 눈물겨운同情金
### 十二面一郡에八面이災地

【咸安】 함안지방은 전군 십면중에서 팔면만이 전연피해가 업고 이면은경미하며 남은칠면은 비참한수재를당하고잇다 만여리재민중에 식량결핍자가 사천구백여인임으로 그들은 매일 생명의 구조를 부르짓고잇든중인데 각지에서 약품과의복등이 매일답지함으로 본지방 인사로서도 피해가업는사람만은 대안화재시할수업다고 인류애의거룩한부르지즘이 각처에 떠돌고 잇슴으로 본보 함안지국에서는 지난 칠일부터 구제금품모집에 착수하엿는데 매일자진하야 현금또는 물품을가지고와서 귀한 애우는 재민들에게 전달하여달라는 눈물겨운동정품이 만히들어온다

### 金智泰氏特志

【禮山】 삼남수해동포구제금모집에대하야 레산읍내에서도 점차 백렬화하여 본사레산지국에 구제금이쌍속답지중인데 일회분은 본보지상에발표한바어니와 근일에도 리재동포에게 보내어 달나는인사도만흔바 레산군오가면 원평리김지태씨는 원래 무산동포를 만히애호하야 자선심이 풍부하던중 금번이참상을당한 동포를 만분의일이라도 구하기 위하야 도착신일을 본보레산지국에 전달하야달라고 귀탁하엿다

### 龜尾同友會員 水害救濟行商

【善山】 경북선산지방은 팔십년이래 초유의대홍수로인한 수만의 리재민에게 한숨의쌀이라도 나누어줄가하야 지방청년으로 조직된 구미동우저축회(龜尾同友貯蓄會)에서는 지난륙일부터 행상대를조직하야 황귀원 박상희 황직구 김교직 김교선(黃貴遠、朴相熙、黃稷九、金敎善、金敎直)외제씨는매일가가호호를 차저단이면서 행상하야 지방인사의 동정을 종집중하야 그성적이 매우량호하며 위선일여금 이십원을 지난팔일본사구호반(本社救護班)에 긔탁(寄托)하고 대원들은 계속활동중인데 그성거에 칭송치아니하는 사람이업다고한다

### 文治模氏壯擧

【金海】 경남김해읍 문치모(文治模)씨는 리재민의 처참을 그냥볼수업다는 동정심으로 백미(白米)이석을 내여서 이천오백명의리재민에게 밥한때를지어 먹엿는바 일반의 칭찬이놉다한다

### 黑石青年義擧 金品衣類醵集 本報支局에寄托

【始興】 시외흑석리(黑石里)에사는 박룡수(朴龍洙)이라는 소년은 삼남지방에 참혹한수해정경에 감동된 바잇서 몃칠전부터 소년동무들을 차저단니면서 푼돈이거둔돈 륙원구십구전과 의복 입을벌을 지난 구일아침에 본사시흥지국에 가지고와서 리재동포에게 전해달라고부탁하고 돌아갓다는데 일반은 소년들의동정심에 크게감심하야 칭찬이 자자하다고한다

### 救濟賣藥行商

【禮山】 례산예수교 례배당에서는 삼남의 리재동포의 구제금모집에 응하야 례배당에 단이는신이상세되는 아동오륙명이 총출동하야 영신환을가지고 단이며 파는중인데 일반은 그어린아이의 미거에칭찬을 마지안는다고한다

### 北國雄基서도 南道水災同情 救濟金品募集

【雄基】 과거십수년간미증유의 큰홍수로 삼남의수십만동포가 사선에헤매이고잇는 참상은 이제 세상스러히 거듭할필요도 업거니와 본보웅기지국에서는 지국원총동원아래 지난칠일부터 시내가호를 호별방문하야 동정금품을 모집하기 시작하얏는데 그성적이매우 량호하야 동정금품이 매일답지하는 중이다

### 大十行商網羅 災地同胞同情 橫城邑에서

【橫城】 횡성읍내 륙산객주 선현구상회(鮮峴商會)에서는 장날을 리용하야 어롱、마포등의 상인 륙십여인을동원하야 삼남리재동포를 위하야 동정금을모집하야 재지동포에게 보내달라고 본사횡성지국에 겸탁한일이잇다 전긔행상인들은 어롱、마포를가지고 이장저장 다니면서 일정행하야 피곤들이인한 돈 십사원오십전을 하로장에거두온것이라한다

## 罹災民十八萬人
## 總被害千六百七十萬圓
### 慶南大水災總決算報告 十日道當局發表

【釜山】 십일경남도당국발표에 이번 수해피해총결산은다음과갓다

罹災窮民-十八萬人
耕地並農作被害-一千百四十萬圓
水利組合堤防被害-百八十萬圓
道路橋梁土木關係 二百五十萬圓
家屋流失倒壞 百萬圓
計 一千六百七十萬圓

## 水害罹災者의 救濟細目과費用
### 一次救濟費廿萬二千圓

【釜山】 희유의대수재로리재민이 십만명을내인경남 도당국의응급구제책을 강구 하엿다함은긔보한바어니와피해조사를거듭한결과 사망자에게와 행방불명자에게는조위금 이주일 이상의치료를 바들부상자에게는 치료비 가옥을류실혹은 파괴를당한재에게는 수리비를 지출하기로결정하야 경남도비 구제비중에서 총액이십만 삼천사백칠십원칠십일전을지출하엿다는데 구제금액과각군별 지출액은다음과갓다

弔慰金-每人金三十圓
慰問金-合計四、九七〇圓
(死者八八名 行方不明 五名 負傷者二一八名)
一、家屋-流失每戶 金十五圓 全壞金十圓 半壞金五圓
合計 一五〇、四八〇圓 (流失三二三七戶 全壞六五八八戶 半壞七五〇九戶)
食糧給與=四八、〇二六圓七十一錢 (給與者大人 四四五七五名小人二九八五二名(合計七四、四二六名
十四日間給與地=咸安、昌寧、密陽、梁山、東萊、金海、昌原
七日間給與地=晉州、宜寧、統營、泗川、南海、河東、山淸、陜川

| 府郡別 | 弔慰金慰問金 | 家屋料 | 食糧給與 |
|---|---|---|---|
| 釜山 | 六〇圓 | —圓 | —圓 |
| 馬山 | — | [illegible] | — |
| 晉州 | [illegible] | [illegible] | [illegible] |
| 宜寧 | [illegible] | [illegible] | [illegible] |
| 咸安 | [illegible] | [illegible] | [illegible] |
| 昌寧 | [illegible] | [illegible] | [illegible] |
| 密陽 | [illegible] | [illegible] | [illegible] |
| 梁山 | [illegible] | [illegible] | [illegible] |
| 蔚山 | [illegible] | [illegible] | — |
| 東萊 | [illegible] | [illegible] | [illegible] |
| 金海 | [illegible] | [illegible] | [illegible] |
| 昌原 | [illegible] | [illegible] | [illegible] |
| 統營 | [illegible] | [illegible] | [illegible] |
| 固城 | [illegible] | [illegible] | [illegible] |
| 泗川 | [illegible] | [illegible] | [illegible] |
| 南海 | [illegible] | [illegible] | [illegible] |
| 河東 | [illegible] | [illegible] | [illegible] |
| 山淸 | [illegible] | [illegible] | [illegible] |
| 咸陽 | [illegible] | [illegible] | — |
| 居昌 | [illegible] | [illegible] | — |
| 陜川 | [illegible] | [illegible] | [illegible] |
| 計 | 四、九七〇 | 一五〇、四八〇 | 四八、〇二六、七一 |

### 水害同情劇 雨天에도盛況 大田支局主催

【大田】 긔보=삼남수해동정극은 예정대로 지난십일밤팔시반에 개회하엿는데 당야는호사다마로 입장시에 강우가잇섯스나 성황으로회는 마추엇는데 비참한동포를 구제하고저 만흔동정을 하는일반인사와 출연하여준여러분에게 감사를 마지안는바이니와 계룡관(鷄龍館)과락원(樂園)에서는미기와미인녀급을 희생적으로 출연시켜 주는외에 도의연까지 하여주어서 그후의를 더욱감사하는바이다

◇同情義捐人士
▲五圓七十錢 朝鮮運送會社大田支店社員一同▲三圓 大田勇進團▲二圓 東光醫院▲一圓式 朱寅範 張箕燮 閔龍植 朴用鉉 大田싱거裁縫會社社員一同、大田共榮館 李輔駿 樂園 南熙會 朱漢彬 金常培 ▲寶文釀造場 鷄龍館 五十錢式 權庚得 兪致福 合計金二十四圓七十錢也

## 三南水害救濟 東西音樂大會
### 十四日於山手町公會堂 本社仁川支局主催

【仁川】 오십여일간 지리한 작마는 아즉도개일줄을 몰은다 주택과 가장집물을 탁랑에류실하고 문전옥토를 여지업시 이해(泥海)에무터버리고 알몸만으로 로동찬로숙을 하여가며 사선에서방황하는 삼남리재 동포의참상에는 만천하인사로서 누구나 동정의 눈물을 금치못하는바이며 딸하서 각신문과 관청을통하야 구제금품이 답지하는바어니와 본사인천지국에서도 수해동포에게 다소간보탬이 잇슬가하야 인천의중견단체인 우친목회(仁友親睦會)의후원을어더 오는십사일밤 산수정공회당에서 삼남수해구제 동서음악대회를 개최하기로 되엿는데 때가때인만큼 인천부당국으로서는 공회당을 무료개방하기로되엇스며 당일밤 출연할성악가들도 압흠다토아 의무적으로 출연을하기로되여 당일밤의 성황을 예과할수잇스며 입장료는 이십전균일이라한다

## 水災映畫大會 暴雨로開城서는中止

【開城】 지난십일저녁에개성공설운동장에서 개최하려든 본사개성지국주최 삼남수재 영화대회는 만반준비가 되엿섯스나 오후부터 폭우가 계속되며부득이 개최치못하엿는데 손꼽아기다리든 여러인사에게 매우미안함을마지안는바이다

## 洪川에서 同情音樂大會 本社支局主催

【洪川】 원망스러운 수신(水神)의작란으로 우리의보고(寶庫)삼남옥야는 황량만무지로 변하고 루만의재산을 일허버린 수십만의 리재동포가 풍찬로숙으로 페허(廢墟)에서 울고잇다 함은 매일보도되는일이라 우리는 이비절참담한긔사를 읽을때마다 동족애에대한 동정의정열을샹중케하고잇나니 이에 본보홍천지국에서는 제일차로 의연금을 모하보내일도잇거니와 다시늦긴배잇서 오는십팔일밤 팔시부터 홍천공회당에서 동정음악회를 개최하야 모히는대로의 금품을 재지로보내고저한다

## 三南水災同情 演奏 音樂의밤

### 長連에서도 救濟音樂大會 留學生學友會主催

【長連】 금번남조선지방의 대수재로 인하야 집과 먹을 양식을일코도 다시병마의 침해까지이중삼중으로 밧고잇는 주위환경이 다른우리 삼남동포가 비절참절한상태에 빠저잇다는 비보를드른황해도 장련(黃海道長連)류학생 학우회에서는 동아、조선중앙、조선삼개신문지국의후원을바더 오는십사일 오후구시부터 장련공회당에서 삼남 수해구제동정음악회를 개최하라고 방금 그준비에 분망중이라는데 이에 뜻이잇는 시민제씨는 만히참석하여주기를 바란다고한다

### 災民同情演奏 三舘妓生自進

【論山】 금번남조선지방에 전고희유의 대수재로인하야 목하 거처할집과 식료의복전부를 홍수에류실하고 가로에방황하며 귀갈에울고잇는 비참한 사십오만여의리재 동포를구제키위하야 충남론산 삼관(三舘) 기생일동은 구제연주회를 개최하겟다고 본보론산지국에 자진하야 의뢰함으로 론산지국에서는 이에대한준비에 로력하게되야 오는팔월이십일、이양일간론산극장에서 개최하기로 결정되엿는바 일반은 기생들의독지에 감격함을 마지아니하는일방 일반유지의 적극적의원조를바란다고한다

### 水害救濟演奏 各舘妓生總出演 溫陽溫泉서도

【牙山】 삼남지방、리재동포를동정하기위하야 충남 아산군 온양온천에서도 시내태서관(太西舘)태양관(太陽舘)장춘관(長春舘)예기들의주최로 수해구제연주회를금월십오일온천극장에서개최한다는바 비용은각기생의자담이라하며 당일수입금은다소를물구하고리재지에보내다한다

## 죽엄으로써 愛의勝利를어더 居昌의情死事件

【居昌】 지난이십팔일오전한시경에 경남거창군 가조면장긔리(加祚面場基里)화월관(花月舘)에서정사소동이잇섯든데 그내용은 대구금산정(大邱府錦山町)에사는기생 하화월(河花月)(二十)이가 그양모장경순(張慶順)과가티작년구월에 가조에와서 화월관이라는간판하에 료리업을경영하여엇든바 그면 사병리박증수(士屛里朴增壽)(三一)란청년과 알게되여날이갈사록 사랑은깁허가든중결국은부부의백년을기약하야박은화월의양모에게 돈백원과논열마지기를주기로약속하고 화월의양모는이를승락하야 안락한가정을일울예정이든바 두사람은별안간변심하야전긔약속을다파하고 박증수는 화월과의관계를 단렴하엿다는 선언까지하엿스나 사랑의금실은 용이히끈치못하는 그무슨힘이 잇든지 지난칠월이십팔일 오전한시에 박증수가 들연 화월의방에낫타나서 몰이서로안고 작난하는 광경을 화월의실부가알고 방에 들어가본즉 쥐잡는약을 먹은흔적이잇서서 즉시응급수당을 가하엿스나 두남녀는 드듸여사망하엿다하며 현장에남긴 박씨의 유서중에는 우리두시체를 한곽안에너어 서자긔의 아버지무덤압헤 무더달라고한 구절이잇섯다한다

## 水害地稅免稅額 廿二萬三千二百二圓
### 大邱稅務監督局管內

【大邱】 대구세무감독국관내의수해지세면세액(水害地稅免稅額)은그간조사중이든바 십일에전부완결되엿는데그면세액은 황지지세면세액(荒地地稅免稅額)이 구천사백오십삼정보에 오만삼천사백칠십칠원이고 재해지지세면세액이 이만구천삼백구십오정보 세액이 십륙만구천칠백이십오원으로 그합계는 삼만팔천팔백사십팔정보에 총면세액이 이십이만삼천이백이원이라한다

### 基金募集好績

【義州】 긔보=평북도내의 유일한교인 선천신성학교에서는 의주에서 기부금을 모집하는바 일반의동정이만어 모집금액은 일천이백여원에 달하엿는데 씨명은 다음과갓다한다
▲百圓 金柄華 ▲三十圓 崔宅奎 朴仁瑞 金柄鍊 ▲二十圓 金秉哲 康利淳 洪鍾善 ▲十圓 金志梓 張泰奎 崔錫玹 計一百八十圓 累計一千二百四十圓

### 納涼音樂、映畫 金泉支局後援

【金泉】 경부선김천금정에잇는 덕흥형제양복점과 옥정에잇는 덕흥자전차점의 주최와 본보김천지국과 신흥악긔점의후원으로 오는팔일이십오량일간 납량음악영화대회를 개최한다는데 장소는 금정 김천대좌라한다

### 康津庭球團主催 六團體聯盟戰 康津支局後援

【康津】 전남에서강진·장흥·영암·해남·완도(康津·長興·靈岩·海南·莞島)이상륙구단을합하야정구련맹을조직하고매년순차로 정구대회를 개최하여오든중 금번에는 강진정구단에서개최하기로 되여 금월이일오전구시부터 강진군청정구장에서 본보강진지국 후원하에 륙구락부단체 정구련맹전을 개최하리라한다

## 長連 水災救濟音樂會

▲時日 八月十四日
▲場所 長連公會堂
◇主催 長連留學生學友會
◇後援 東亞中央朝鮮長連三支局

## 安東縣有史初有의 朝滿男女雄辯大會
### 連三日吐火懸河의大獅子吼

▲第一日【安東縣】 긔보=팔월일일오후칠시반부터 개최되엿든 조만남녀현상 웅변대회는 회장 강재환(姜齊煥)씨의개회사로막이열닌다음 경성에서온심판장리정섭(李晶燮)씨의연사에대한 주의가잇슨후 제일차로 눈물의철학이라는 연제로조동진(趙東晋)군을비롯하야 련차열변을토하엿는데 당야의연사와심판은다음과가텃다

◇演題와演士
1、눈물의哲學 趙東晋(安東)
2、女性의解放 尹德相(京城女子)
3、우리의살길은어데 金基山(龍川)
4、百尺竿頭에서서 金貴榮(宣川)
5、세계지허사슬 [illegible]
6、朝鮮民族의活路 李日淑(平壤)
7、在滿同胞는동무들에게(宣川)
8、滿洲로오는무리들아 尹敎喆(新義州)
9、死生의岐路 朴冬葉(批峴)
10、두어께는무거웁다 白率圭(新義州)
11、汚心을씻자 張用尙(龜城)
12、살기爲해서 黃承鳳(義州)
13、今日社會가要求하는靑年 白奉龜(安東縣)
14、靑年兄弟姉妹여覺悟하라 張德河(義州)

◇審判長
李晶燮(京城) 崔謹愨(開城) 黃錫禹(京城) 張鳳朝(龍川) 李晃(新義州) 李龍治(安東縣) 曾成元(滿洲) 黃觀河(安東縣)

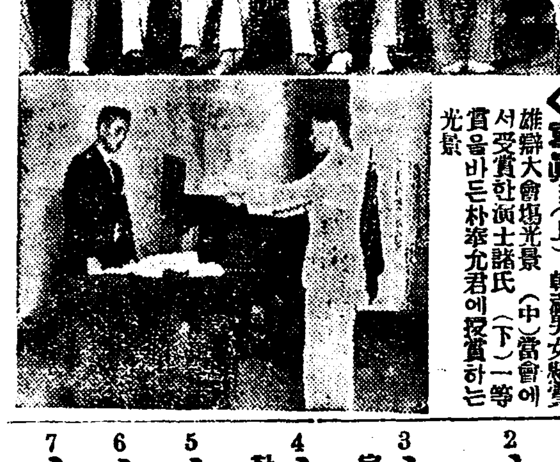

◇寫眞…(上) 朝滿男女雄辯大會場光景 (中)當會에서受賞한演士諸氏 (下)一等賞을바든朴率允君에授賞하는光景

▲第二日【安東縣】 조만현변대회의 제이일오후 칠시사십분부터 속개되엿다 장마비가 폭주함도불구하고 청중은립추의여지가업시모여 역시강제환군의 만주에잇는 조선사람의사명이 중대하다는 열변은청중을감동케한후 니어땀한방울이라는연제로 황해도봉산은파(鳳山銀波)에서온 박봉윤군이등단하야 천여청중에게 박수갈채를 바덧는데 이날밤에 출연한연사와연제는아래와가텃다
1、땀의한방울、 朴率允(鳳山銀波)
2、四大實行 金俊澤(安州靑年親睦會代表)
3、難關에서勝利하야 大成功家가되자 金昌仁(北下洞)
4、爲先個人의責任感부터 重함을느기자 姜順玉(安東縣)
5、우리는어데가서무엇을求할가 金春芳(新義州)
6、우리는뭉치자 鄭學善(新義州)
7、靑年들아奮鬪努力하자 車雨容(寧邊)
8、農民問題 朱鳳成(朔州)
9、靑年들아일어(起)나라 白奉淑女史(安東縣)
10、朝鮮의 將來를左右할人物 金鳳益(平北雲山)
11、現代朝鮮靑年의 行進曲 張永淳(鳳山)
12、大會舘이그리워 林雲德(安東縣)
13、社會의維持力을생각하자 朴景植(安東縣)

이날밤에이채는 막간에 윤경철(尹敬喆)군의 고향이 그리워라 하는 독창이엿는데 오족연사김춘안군이 목하의사회는 개혁하여야한다는 말에중지를 당하고 안동경찰서에서 취조를 밧고잇는중인것이 일대 유감이라한다 (계속)

### 地方人事

▲李□實氏([illegible]支局記者) [illegible]支局新任人事次本社安州支局八日來訪
▲鄭□□氏(安東縣[illegible]) 新任人事次十日安東縣支[illegible]
[illegible]來訪
▲[illegible] 主任[illegible] 一旦[illegible]
▲白元賢氏([illegible]) 人事次本報安東縣支局來訪
▲李[illegible]氏([illegible]) 上京

## 林巨正傳 (527)
洪碧初 作 安碩柱 畫

### 결의(三의三六)

당인서 어교리가 당한것보담 맹심한일이 각처에 비일비재(非一非再)로 잇섯스나당한사람이 대개 만만한 상사람이거나 무세한 토반(土班)인까닭에 당할대로 당하고말성을 부리지못하얏슬뿐이엇다 이때 꺽정이어하 청석골두령들은 달롱구석에 가만이처박혀잇섯슬까 그럴리가 만무한것은 누구나 다 짐작할수잇는일이다 꺽정이 칠형제가 칠장사에서 결의하고 돌아오든 이튼날 나제는 회정할순비를 차리고 밤에는 물상쩽이의 송장을 죽산관문아페 갓다노핫다 꺽정이가 복전고개서 송장을여페끼고올때 송장이 주제구진 생각에그리할까하다가 봉학이의말을 듯고 고만두고온것을 서림이가 이야기로듯고 재미잇는 일이라고 꺽정이를 부추겨서 구경갓다노케되엿는데 종일 매달어서 두벌죽엄시킨 송장을 가지고간사람은 꺽정이요 현감에게 보내는편지를 쓴사람은 서림이요 또편지매인 화살을 홍살문주에 쏘아꼬진 사람은 봉학이엇다 꺽정이와 봉학이가 죽산읍에갓다나오든 이튼날 새벽에 봉학이와 돌석이와 오주가한패로 먼저떠나는데 봉학이는 충주사는윤선전(尹宣傳)이라고 가칭(假稱)할 작성으로 관인복색을 차리고 말을타고 돌석이는 갓쓴하인으로 길량식짐을 걸머지고 말뒤를 딸코 오주는 말구종으로 벙거지쓰고 호의입고 선전나리의 활과 전동을 엇메고 말곱비를 잡앗다 봉학이 일행이 달음을 떠남것은 안성서 파우한뒤 나흘되든날이라 안성소문이 린근동에 떠저서 행인에대한 긔찰이 아주엄지안엇스나 조정에서 안성현조처를 시작하기전이라 그래지 까다랍지안어서 축수 원천의 맹자로 서울까지 잘오고 서울서 남소문때의 꺽수를 만나서 림진나루에는 별서 포도군관아려 갓단말을 듯고 삭녕동지로 길을 돌아서 청석골까지 무사히 들어와서 박방의 부녀와 놀풍이의 내권을 다리고 먼저떠난 려온두목 일행은 닷새압서 들어와잇고 달풀서 나종떠나서 서울을 먼저지나간 텬왕동이는 사흘전에 들어와잇섯다 위선왕동이는 장교복색에 조한 장패(將牌)까지 차고 가스자 공문을 몸에 지니고 각산서 감영으로 올라간다고 서울까지오고 서울와서는 남대문밧 대장쟁이집에서 정원사령(政院司令)으로 복색을 고치고 송도류수에게 가는도승지의 서간을 가지고 긔찰이 까다러운 림진나루를 거칠업시 건너왓섯다 도승지의 서간은 남소문안패에서 위조하야 준것이다

봉학이 일행이 떠나고 또 텬왕동이가 떠난뒤에 유복이와 서림이가 떠나는데 유복이는 가ㅅ자 상제가 되고 서림이는 가ㅅ자 지관이 되어서 구산(求山)하러 나선것가티 차리엇다 양지 구봉산(九峯山)과 풍인 보개산(寶蓋山)줄기를 밟아왓슬때 연로에인심이 소동되고 긔찰이 심하야지는것을 보고 서울로작로하는것이 위험하야 안산오자산(五子山)과 인천 소래산(蘇來山)줄기를 밟아나와서 미라원(彌羅院)려당의 련신잇든사람을 차자서 만나가지고 배를 주선해달라고하야 풍덕조강(祖江)까지 배를 타고와서 청석골로 돌아왓다 꺽정이만은만봉이를 치료해가지고 다티고오라고 놀풍이와가티떨궈에 떨어저잇섯다

乳菓滋養の覇王 松の實キャラ

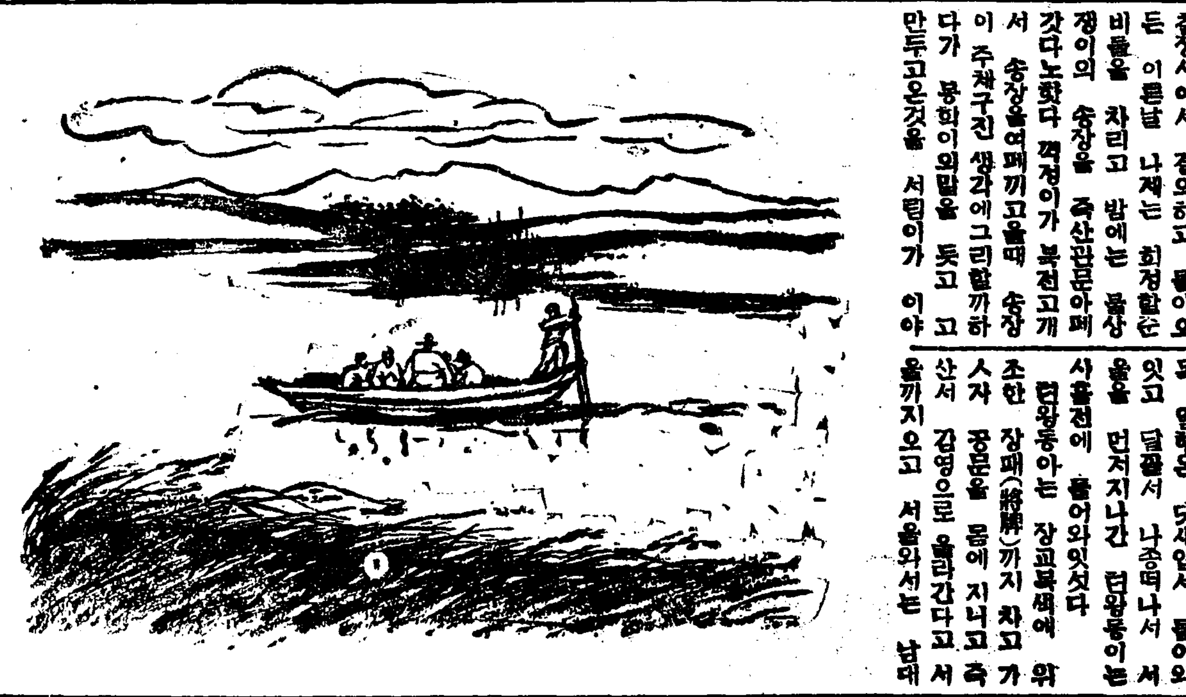

압픈痔、가려운痔 이것이여름에만다!
버려두면漸漸낫버저서脫肛·痔瘻의惡性이되오。
痔藥은止血、鎭痛、收斂等의痔疾治療上、重要한諸作用을가진小松痔退座藥을쓰지안흠은잘못! 特히姉妹藥小松痔退膏와併用한것이第一得策으로서낫기도잘하오!

小松痔退座藥

主治効能
內外痔核·痔出血
脫肛·痒痔·痔瘻
裂痔等諸症에適應

【藥價】 二十錢·五十錢·一圓·二圓
痔疾藥으로써賞讚하야好評 小松痔退膏(貼布藥) 小松痔快丸(內服藥)
以上의三種을併用하면効果는一層顯著하옵。全國藥店、百貨店에잇슴
本舖 玉置合名會社 東京日本橋區本町·振替東京七二番

無代送呈
痔疾療法에對하야詳細懇曲히論述한小冊子「痔疾手當書」를無代送呈함。右本舖에葉書로申込하시오。

痔核 痔痒

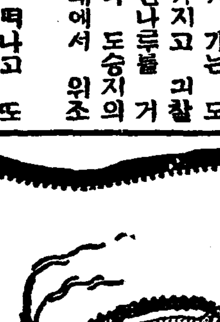

高溫度에痔疾患者續出!

小松痔退膏

內痔核·外痔核
裂痔·痔出血
肛門糜爛·痒痔
脫肛·痔瘻等에

痔疾이면……
止血·鎭痛·收斂等優秀한治療効果를가진小松痔退座藥과가치本藥을併用할것이것이第一確實한痔疾의治療法이요!라한것은經驗者의말!

痔疾治療의처거등을解決藥으로서好評잇는 小松痔退座藥(挿入藥) 小松痔快丸(內服藥)
以上三種을併用治療하면가장效果的!
全國藥店、百貨店藥品部에잇소。
★藥價 二十錢·五十錢·一圓·二圓等
本舖 東京日本橋區本町(振替東京七二番) 玉置合名會社

◎小松「痔の藥」라고藥店에求하시오어데나다잇소。
Z—67

## 產業

# 朝鮮紙滿洲進出
## 于先二十日에 二百塊

朝鮮製紙 今春農家의副業品으로그生産은農家經濟上에 及하는影響이莫大한바總督府商工奬勵課에서는 極力이것의海外進出을圖코저實際에努力한結果이번처음으로滿洲國의曆冊紙로滿洲國에進出하게되어來二十日朝鮮紙二百塊(價格七千六百圓)을同國政府에納入케되엿다 이에對하야 橋原課長은말하되

朝鮮紙의海外進出에對해서는 만히努力하얏다 滿洲國의曆冊紙로서 先用코저昨秋부터折衝에努力하얏는데 昨年에는 產地에그準備가업는것과納期의關係로 할수업섯스나 今年은끗目的을達하려고 內外連絡하야 努力한結果其目的을達하야 納期는八月二十日로하고二百塊의注文을바든것은朝鮮紙進出의曙光을 본것으로깃버하고잇다

# 元山港大豆移出
## 上半期五萬八千七百石
### 比前年同期三千三百餘石增

【元山】 今年上半期를通하야 元山港을거쳐 日本內地에移出한大豆의狀況을調査하면 總移出五萬八千七百十二石에 其價格七十二萬七千七百十圓인데이것을 昨年同期에比하면 數量에잇서 三千三百三十六石이增하얏고 價格에잇서 三千八百七十五圓의減을示하고잇다

| | | | |
|---|---|---|---|
| 平壤 | 二六一 | 一五五 | 一〇六增 |
| 元山 | 二六 | 二 | 二四增 |
| 城津 | 二 | 四 | 二減 |
| 合計 | 一、八九 | 一、二三五 | 六四增 |
| 累計 | 一九、七二五 | 一〇、六八六 | 九、〇三九增 |

## 米鐵道發送量 十日

| | | | |
|---|---|---|---|
| 釜山 | 一九九噸 | 二四一噸 | 四二減 |
| 大田 | 三六二 | 五九九 | 二三七減 |
| 京城 | 八〇七 | 二二六 | 六〇一增 |

## 七月中旬移出入

七月中 朝鮮對日本內地貿易權算額은 本알에와갓다 以下 (單位千圓)

| | 七月 | 一月以時累計 |
|---|---|---|
| 移出 | 一八、二六六 | 一〇九、九四四 |
| 移入 | 三三、七六二 | 一三〇、八三六 |
| 入超 | 一五、五〇五 | 二一、八九九 |

# 『英國產業聯盟』
## 滿洲國視察發表

【倫敦十日發】 英國產業聯盟이八月下旬倫敦發滿洲國視察의途에오를旨의發表에뒤니어 英國商工業者와 滿洲國側과의 取引에關하야여러가지의照會가 잇섯는데 이에對하야英國政府側에서는如左히回答을하얏다 英國商工業者가滿洲國과貿易을增進하려는 努力에對하야서는政府로부터 合法的으로援助를바드리라고信한다 그리고英國產業聯盟은 政府에 對하야 今回의一行의視察旅行은 純然한商業上의目的인것을通告하얏다 다음에今後民間의英國銀行又는 個人이 滿洲國側의 借款에應한는 國際聯盟의 不承認政策을 支持한英國으로서 그國際的約束에 抵觸치안는가의 質問에對하야서는 政府로서는 此種의 借款은非政治的이라 認함으로 無關하다고答한다고한다

# 輕金屬의王座
# "마그네슘"을製造
## 日米合辦會社創立을完了코
## 興南에工場을建設

日本窒素에서는 目下工事中인 仸系長津江 水力電氣會社의電力(第一期計劃十萬八千키로)의 有効處理方法에對하야 벌서부터調查研究中이든바 드듸어日米合辦에依한 拂込資本金四百二十萬圓의 日本마그네슘金屬株式會社(社長野口遵氏、副社長고에치케氏)를東京에서創立하고이미七月三十日創立登記一切의手續을 完了하얏는데 八月中에本社를興南에移轉하야興南朝窒硫安工場隣接地에마그네슘工場을建設하고 來年六月까지에機械全部를 設置하고八月初부터年産三百噸의 能力으로操業을開始하기로 決定하고目下이準備를進行하고잇다 同社의마그네슘製造方法은 米國의아메리카•마그네슘메탈코퍼레이숀으로부터同社가日本의 權利를獲得한것인데奧太利人의 發明인마그네싸이트를火力으로 태워 酸化마그네사를取하고이에炭素를加한것을 다시電力으로태워 純마그네슘을取하는方法으로 現在奧太利本國에서小規模이나마하고잇슬뿐인데 米國에서도 近近同一方法에依하야 製造하기로되엇다 따라世界의마그네싸이트에서 生産되는마그네슘의生産은 現在로서는極히少量에不過하나 今後는 아르미늄을凌駕할 輕金屬으로需要를喚起하리라고보인다 特히아르미늄에比하야녹슬기쉬운 缺點은잇스나 約三割輕하고鐵의四分一의重量이고 아르미늄의缺點캐스트(鑄物)철크(熔接)가鐵同樣으로조혼 마일드스틸과同等의强力을갓고잇슴으로주랄민(아르미늄九八%鹽化마그네슘二%의化合物)以上의輕金屬으로서 輕金屬的價値를發揮하야飛行機軍艦等其他의軍需工業原料로使用되리라고보인다

有에對하야入京中의野口社長을 訪問한즉

마그네슘工業은日本窒素가國家的見地에서多少의犧牲을覺悟한조計劃한事業으로從來關係關係各方面에서 實施計劃이樹立되면서도 本工業의必要條件으로되어잇는低廉한電力과 豊富한마그네싸이트鑛의二大條件이缺如되어 實現性이적엇스나 多幸히日窒은咸南端川에埋藏量六億噸(마그네슘에換算하야 一億二千萬噸)의 마그네싸이트豊鑛을 손에너은것과 長津江赴戰江의 兩水力發電에 依한低廉한 自家供給을밧게되엇合으로 事業의成立을 보게되엇다 從來마그네슘은 日本에서도 鹽化마그네슘을電氣分解하야 少量이나마 生產하야왓는데 純마그네슘이 아니고 約一%의 鹽分을含有한 海水上水를 吸收하는 缺點이 잇섯기때문에 그리 利用되지안코 生産되지도안엇서다 世界의 마그네싸이트는前記와가튼 缺點이잇섯스나이번 吾社에서 만들게된마그네싸이트는 第二、三年前까지는 一噸一萬圓가량하얏고 現在도 三千圓가량으로 너무빗싸데다 生産이적어 그리만치안코 極히少量이나 將來는 升價만을發揮할 輕金屬으로 아르미以上의騰貴를 喚起하리라고생각된다 特히新時代의國防萬邦으로 現在의鐵鋼의四倍의需要量으로非常히便利하다 그러나 이에는價格도現在와가티빗싸서는안될터임으로現在의三分一 卽噸一千圓가량으로引下하지안호면 안될터인데 吾社의生産費로하면充分히引下할수잇다

消費電力은 三키로로年에一噸의마그네슘을 生産하기로되어잇스니 電力의걱정은업다 또原鑛石도 마그네싸이트五億噸에서마그네슘一億噸을取할수잇스니 假令朝鮮의마그네싸이트埋藏量을 二十億噸으로보아도 四億噸의마그네슘이製造되고 또 隣國滿洲도奧太利、北米、朝鮮과함께世界의마그네싸이트鑛의 産地임으로 조금도걱정할必要는업다

## 探偵小說 艷魔 (55)

徐東山 作 金奎澤 畵

### 김서방 5

『영감님 성명은?』

영호는 위스키ー한잔을 더 부어주고 자긔는 식모가가져다주는 홍차를 집어들엇다。

김서방은 위스키ー를 드리키고나서 대답을한다。

『성은 리씨고 함자는 재자(在字)려자(礪字)여요』

『이재서씨?응…… 그러고아가씨는?』

『희희 배울학자계집희자』

『응 학희 학희…… 어찌학학자를 쓰잔햇슬가?!』

영호는 혼자말로 중얼거렷다

『그래 고향은?』

『강화(江華)예요……바로 부내지요』

『그런데 지금까지 강화서살엇나?』

『아ー니요……그때ㄱ 그러니까 제나히―제성은 김가요 원홍은 대성이라고 영감님이 지어주셧지요―제나히 열여덟때니까 발서십오년이나 됩니다……그때 떠나섯지요』

『어데로?』

『몰으지요……떠나신뒤에 누구는 청국(中國)으로 가섯다기도하고 누구는 양국(洋國)으로 가섯다고 그랫스니까……그때 참!……도무지웬일로 그리섯는지 모르겟서요!』

김서방은 한숨을 푸ー내쉬이고 자못 감개로운듯이 옛일을 추억하는 눈으로 한눈질을 하며 말을 계속한다。

『저는 그때 영감님―그때는 나리님이지만―그어른벼에 서울와서 학업하시든 학교에 다니시든때니다 아마 베재학교지요…… 그어룬은 일年 게화를하시고 또 예수를 미드셧지요 참 착하고 어즈신 어룬이지요…… 제가 글세 세살때 어미아비를 일코 의지가지업시된것을 데려다가 곡 당신님아들가티길러주셧답니다…… 글방에 보내주시고 학교에 보내주시고 그러고서울까지 꼿부를 보내주시고……실상 그어룬이 아든녕이 업스셧서요 조촐아씨한데서 지금하회아기를 보시고는 상처를 하셧지요 아기가 제몸잡히든 해지요아마…… 그러고나서 서울로 재취장가를 드셧지요 재취아씨는 그때 학교졸업을하신 신식앗씨엿서요 그러고 그아가시집은게 열아홉인지? 엇잿든 저보담두살인지 한살인지밧게 더자시진안햇서요 ……십낭이 나히만코 신부가 나히적으면 못쓴 귀에하시는게 아마 어데나잇 반인지 나리님이 새앗시를귀애하시는 품이란 참 눈에너허도압호지안허시게 귀에하셧지요…그런데 하로는곳내려오라는 편지를 하셧길내 몸이야 내려가 보니까짐을 꾸려노시고는 인제 당신은 멀니가시니 화비를대줄수가업다고 그러케 말슴하시겟지요 하도 섭섭해서 울으니까 돈백원을 주시면서 당신도인제는 가난해서 좀더 주고십흐나 할수업다고 그리시겟지요 그러고이돈으로 밋천이나 삼어인천가튼데가서 장사나해먹고살라고……그러시고는 그이튼날 종적도업시 그냥 떠나바리셧지요』

김서방은이약이를 끈코 또다시 한숨을 푸ー 내어쉰다 그러고는 잠시 생각을하다가 다시 말을 계속한다

『그때 그럼일만 업섯서도내가지금쯤은 공부를해서 내신세도 펀찬햇슬텐데……그래 저는 그뒤에 바로 인천으로와서 그돈백원으로 장사를했지요 그러치만 인제열여덟살먹은놈이 전에 해보지못한노릇을 어떠케 하겟습니까?얼마만에 밋천을털어먹고 그때부터 일본집심부림군으로 육식집 떠부사리로 선창도까다로 별별짓을 다하면서 인천바다에서 이날이때까지 사러왓지요… 그러다가 작년 이만때쯤해서 강화다니는 똑딱선(發動機船)선창에를 볼일이잇서서 나갓더니 아 그어룬이 배에서 내리시것지요! 참에는 몰나뵈엇시요 인제그어룬이 마흔아홉이신데 그러고 떠나실때는 펄펄한얼은 어룬이섯는데……그러고 등뒤에는 겨우알어보게 생긴 화회아가씨가 아주다자란처녀가되어가지고 따라나리시고……누분도 저를겨우알어보시고는 웃쳐반가워하시겟지요!』

『그러면?……』

하고영호는 중간에서 말허리를끈코물엇다

『그러면그재취한부인은?』

『네 그이요……그이는그때가티가시잔햇서요……내가 그때서울서내려갓슬때보니까집에 아니계셧서요』

『어데가고업서?』

『모르지요』

영호는 곰곰히 생각하다가 분득 생각나는것이잇서

『그 재취부인 성이 무어야?』

『서(徐)씨지요아마……』

영호는 무릅 딱 치고 고개를 여러번 끄덕어렷다。


**朝鮮劇場** 仁寺洞 電光三六二

新劇團公演 八月十二日낫부터(但日曜日晝夜二回興行) 料金階上大人五十錢小人三十錢 階下大人三十錢小人二十錢 復活한新劇演劇市場中央大公演

―名劇團과豪華陣容으로登場―

第二週― 萬古孝女奇譚 南宮春脚色 沈淸傳 全三幕

여러분이老少를勿論하고잘아시는沈淸傳、名劇作家南宮春氏의脚色으로第一幕沈淸이에집으로부터第二幕張丞相夫人집、第三幕臨唐水의일으기까지、눈물업시는볼수업게되는萬古不朽의孝女譚沈淸傳!

沈봉사―朴齊行氏 沈淸 金蓮實

……開幕…… 獨唱民謠―尹…… 合唱……全員登場 文淑芳、金允心、金吉順 단쓰―文淑芳、高龍女 其他演劇市場의짜쓰밴드特別演奏……

**優美館** 貫鐵洞 電光三九五

八月九日낫부터納凉大公開! 快漢릉데이라ー氏決死의勇躍! 유社獨特全發聲連續大冒險篇! 空中幽靈 全二十四卷中 第七、八、九篇上映 巨星윌니암데스몬드氏助演

第七篇……虎口脫出 第八篇……空中爆擊 第九篇……金鑛爭奪

本篇의痛快味야말로果然天下無敵의冒險篇이다!去益多難!白熱的大爭鬪와怪奇味百%의暗流는이三篇에總集中되엇다…?

R・K・O會社超特作全發聲映畵 文豪렉스비ー치氏原作 도노방기스도 全十卷 多匠로맨드니부로氏大作 熱血리챠ー드딕스氏 天才잭크 쿠파君 主演

**中央館** 永樂町一 電本三四

盛夏映畵界に一大破紋を描きし追悼映畵會は連日連夜大入滿員の大盛會に終りました。引續き御禮興行として大朝連載の二大文藝大衆映畵を同時大公開!!!

滿員御禮 料金 大人三十錢 小人二十錢

新興キネマ超弩級現代劇 大阪朝日新聞連載 霧笛 全拾五卷 原作 大佛次郎 監督 村田實 撮影 青島順一郎 主演 中野英治・志賀曉子

明治開化期!!!それは暗流が旋風のやうに渦卷く國際港ヨコハマを舞臺に若き日本青年を繞り展開する目まぐるしくもエキゾチックな世界と人間相の一大萬華鏡!!!

新興キネマ超弩級時代劇 大阪朝日新聞連載 おせん 全拾卷 原作 邦枝完二 監督 石田民三傑作篇 鈴木澄子・市川正二郎 主演

名篇瀧園の絲以上の藝術的大衆映畵を成せる石田民三監督がはるかに溝口健二監督以上の大監督として初めて成せる出世作

**第一劇場** 鐘路五丁目 電九一七五

八月十一日낫부터三日間 二大時撰名畵謝恩的公開 每日二回 낫一時始映 밤八時十五分 大衆料金 階上 十五錢均一 階下 十錢

松竹키네마社超特作品 現代名篇 人生의風車 十卷 結城一郞、川崎弘子、若水照子、花岡菊子 主演

人生의쓸고도는바람의수레와갓치波瀾만흔人間들의그의안길은을마니괴로울가그러나그들에게도따뜻한봄바람은부러오다

RKO社超特作品全發聲版 活劇 怒號하는天地 十卷 비ー듸ー보이든氏 마리ー부레마氏 主演

濠洲列車의大衝突激流中大格鬪이거야말노驚天動地的大冒險活劇篇박보시라?

炭素吸着新療法은무엇

# 腹痛과 泄瀉에

## 糖衣 아도ー스錠

腸의衛生掃除

아도ー스錠의 特殊價値發揮

아도ー스錠은吸着効果優秀한植物性炭素에更히特殊한化學的操作을加하고此에活性을附加하야一層吸着効果를增强케한近代的吸着療法劑입니다

따라서單只有害產物이며微菌뿐을吸着할뿐아니라腸壁에생긴潰瘍面이며糜爛된粘膜의損傷部까지에도被補하야便通을整케하고身體에는疲勞倦怠의副作用업시極少量으로奏効하는가는醫界의權威京都帝國大學醫學部甲田醫學博士에依하야有機色素毒素大腸桿菌有毒瓦斯의生物學的實驗을行하야(實驗醫報第一六四號)學界에發表되고、또小山博士는 지후데리ー菌破傷風菌毒素의吸着實驗을行하고其効果를實揚하엿습니다 其他多數의臨床大家에依하야赤痢、疫痢急性慢性腸카타르乾腸食餌中毒에就하야實驗報告가만히와서잇습니다이런事實로보아서아도ー스錠은夏節의家庭常備藥으로서必要하며惡疫을未然에豫防하게됩니다

吸着療法이란것은腹痛下痢에對하야普通使用하는下劑療法과가티單只腸管內容物을排泄하는것뿐만아니고藥物의吸着作用을應用하야腸管內에停滯하야中毒症狀의原因을成한毒素或은病原菌等을特히吸着脫取하고更히胃腸壁粘膜의損傷部又는潰瘍面까지도被覆하야腹痛을鎭靜케하고便通을整히하는바所謂學理와臨床과를合致케한合理的療法입니다

따라서一般腹痛下痢에對한아도ー스의療法은身體에倦怠疲勞等의副作用을感케하지안코奏効하고治療의目的을極히齊할수잇는理想的療法劑입니다

◇適應症◇ 一般下痢、鼓腸、醱酵性下痢、急慢性腸加答兒、胃酸過多症、慢性便秘、疫痢、赤痢、虎列刺、腸窒扶斯、食餌中毒、藥物中毒等

自 五十錢 一圓 五十錢 實價 二圓八十錢

大阪東區道修町 株式會社 藤澤友吉商店 京城支店 京城西小門町 大連出張所 大連山縣通七

# レートクレーム

레ー도크렘

녀름의人氣者 그는 レートクレーム

海濱에서당신을 간물에안것칠게하고 山에서당신들을 볏에안걸게하야 썩시원하고 상쾌하게……

녀름의人氣者 그는 レートクレーム

한녀름의紫外光線은살결에넘우强하니그를適當히막고皮膚의榮養을도와서魅力을내는レートクレーム야말노녀름化粧에업서서는안될것입니다。

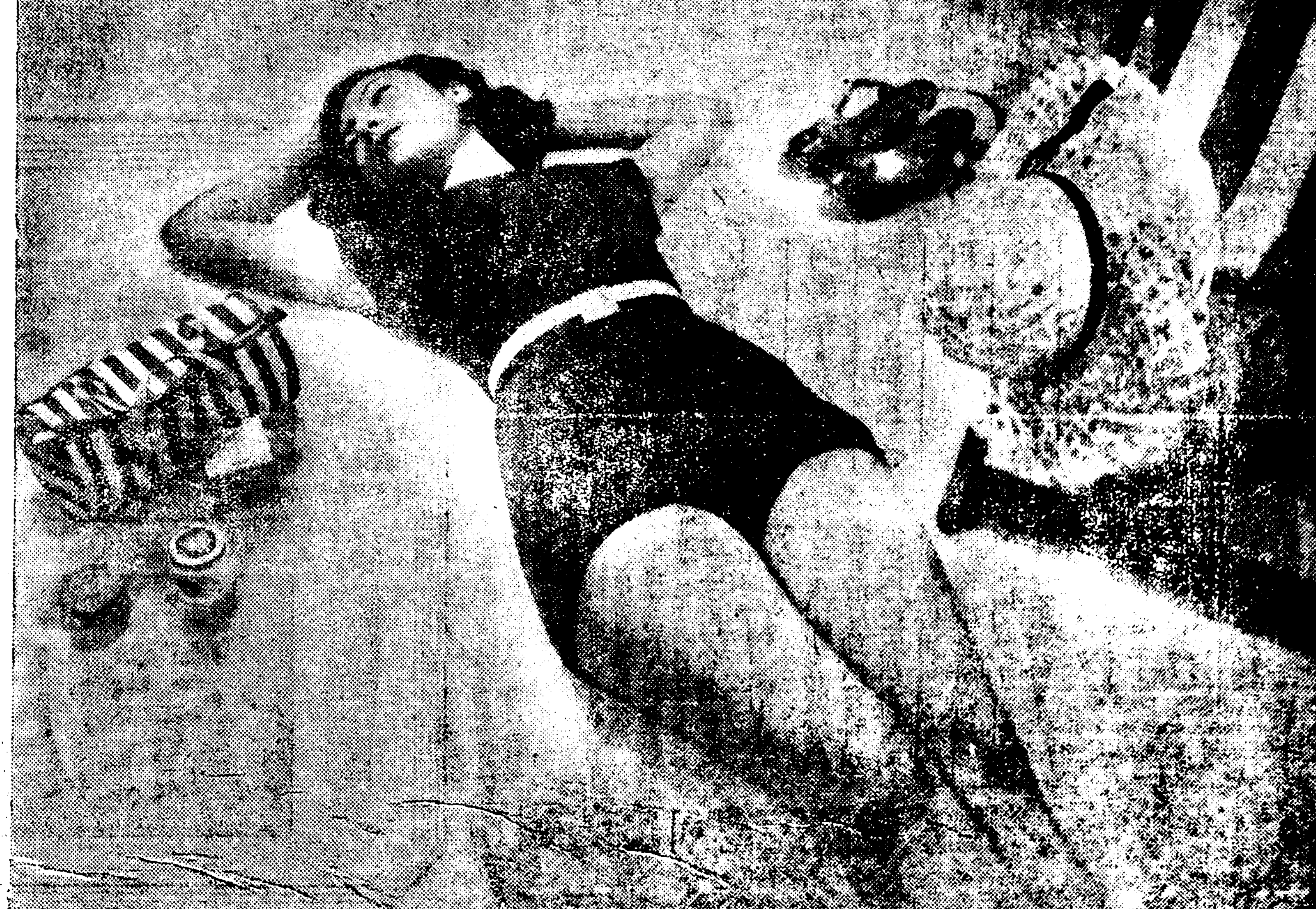

東京・平尾贊平商店